



# Gestión del Sistema Único de Matrícula en el período Enero 2013 - Diciembre 2013

## I. Logros:

- 1.-Se actualizaron las directivas de acuerdo a la normatividad vigente y se elaboraron otras lo cual ha permitido mayor simplificación y ordenamiento para el cumplimiento de los procesos de matrícula.
- 2.-Se logró mejorar aún más que el año 2012 la matrícula por internet, logrando llegar en el 2013 al 74%.
- 3.-Se desarrollaron cuatro reuniones de trabajo, dos de ellas con los directores académicos y de unidades de posgrado salientes y dos con los nuevos Directores Académicos y Directores de unidades de Posgrado con su respectivo personal, lo que permitió mejorar el trabajo en equipo.
- 4.-Se logró que el 85% de los docentes registraran directamente sus notas vía internet, sin tener que recurrir a las direcciones académicas.
- 5.-Se incorporó una nueva restricción al sistema, colocando los horarios a fin de que los estudiantes no puedan tener cruce de horarios o llevar cursos en paralelo y evitar el deterioro del aprendizaje.
- 6.-Se puso en marcha el aplicativo solicitado por el Vicerrectorado académico sobre el programa virtual de la carga académica lectiva y no lectiva de los docentes.

## II. Programas:

- 1.-Se viene actualizando las versiones y aplicaciones del servidor del SUM, que permita este año que viene ser más versátil y ágil, así como seguro, para que los usuarios tengan mayor facilidad y seguridad de sus actividades.
- 2.-Se están desarrollando nuevas aplicaciones para optimizar los procesos referentes a matrícula, emisión de actas y certificados de estudios.
- 3.-Se está trabajando en la estandarización de las actas de notas, para que todas las facultades tengan el mismo formato y permitan su control y auditoría.
- 4.-Se está preparando el aplicativo para la generación de indicadores de gestión académica que sirvan para mejorar la información estadística.

"Hecho el depósito legal en la Biblioteca Nacional del Perú, N.º 2004-0616"

### Dirección

Av. Universitaria / Av. Germán Amézaga  
s/n.  
Ciudad Universitaria - Lima1  
Pabellón de Tecnología de la Información

### Teléfono

619-7000 anexo 7471 / telefax anexo  
7474

### Página web

<http://sum.unmsm.edu.pe>

### Correo

[sum@unmsm.edu.pe](mailto:sum@unmsm.edu.pe)

### COMITÉ EDITOR

Dra. Teonila García Zapata  
Ing. Rosario Párraga Velasquez

### COLABORADORES

Sara Cañari de la Cruz  
Juan Carlos Jo Luza  
Carol Canales Huapaya



## SISTEMA ÚNICO DE MATRÍCULA

# BOLETÍN INFORMATIVO

### Autoridades de la Universidad



### Jefatura del Sistema Único de Matrícula

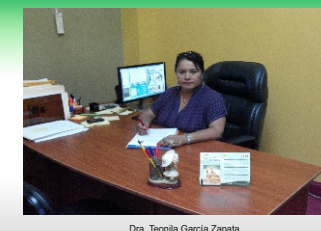

## Contenido:

- Presentación
- Estudiantes de pregrado matriculados vía internet en el período académico 2013.
- Comparación de procedimientos: Acta Adicional, Jurado Ad-hoc, Reactualización y Reserva de matrícula entre 2012 y 2013.
- Ingreso de Notas de los Docentes de Pregrado en el Período Académico 2013-1 y 2013-2 (Vía internet)
- Número de repitencias por facultades para el Año 2013.
- Rendimiento por áreas académicas, promedio ponderado y sexo para el período 2013-1.
- Matriculados Posgrado 2013.



En esta oportunidad, la Jefatura del Sistema Único de Matrícula se dirige a toda la Comunidad Universitaria para informar sobre los resultados del proceso de matrícula y de los diferentes indicadores de gestión académica de todas las facultades de la UNMSM correspondientes a los semestres académicos 2013-1 y 2013-2.

Siendo el SUM una oficina integradora de los servicios académicos que brinda, cuya uniformidad de criterios implementada con las diferentes facultades a través de sus Direcciones Académicas y Unidades de Posgrado, hizo que el trabajo en equipo de resultados eficaces para la toma de decisiones de los diferentes Órganos de la Universidad.

Cabe mencionar que el SUM, al ser una dependencia del Vicerrectorado Académico, es responsable de centralizar los diferentes procesos de matrícula de pre y posgrado, así como registrar el avance académico, cumplir y hacer cumplir el Reglamento General de Matrícula de manera ágil, ordenada y empleando tecnología de avanzada.

El SUM, se ha caracterizado por mantener sus valores y principios que han hecho de esta oficina creíble y seria en su trabajo, aplicando la honestidad: expresada mediante la transparencia en las labores y el respeto a los demás y a nosotros mismos, la responsabilidad: referida al fiel cumplimiento de las tareas encomendadas, realizando las labores, dando la mejor de nuestras capacidades, la objetividad: al emitir opiniones, dictámenes o informes que reflejan la realidad de los asuntos analizados y la cooperación: reflejada en el apoyo que se brinda a las autoridades u otras dependencias de la Universidad.

Todo lo mencionado anteriormente, ha permitido que el proceso de matrícula en la Universidad sea más ágil, ordenado y técnico, dándole la seguridad necesaria y evitando su manipulación, proporcionando con ello, a las facultades y órganos de gobierno de la Universidad, la mejor información e indicadores de gestión académica de manera veraz y oportuna.

La Jefatura del SUM les desea un feliz y venturoso año 2014 e invoca a sus nuevas autoridades para que sigan trabajando con esmero y bajo el respeto a la normatividad vigente.

**DRA. TEONILA DORIA GARCÍA ZAPATA**  
**Jefa del Sistema Único de Matrícula**

Facultad	Segunda Especialidad		Diplomatura		Maestría		Doctorado	
	2013-1	2013-2	2013-1	2013-2	2013-1	2013-2	2013-1	2013-2
MEDICINA	1703	321		2	789	695	69	69
DERECHO Y CIENCIA POLÍTICA					746	862	178	178
LETRAS Y CIENCIAS HUMANAS					160	150	50	49
FARMACIA Y BIOQUÍMICA	129	117			120	106	18	18
ODONTOLOGÍA	142	132	50	59	35	33	21	13
EDUCACIÓN	153				2026	1868	294	198
QUÍMICA E INGENIERÍA QUÍMICA					20	21	4	6
MEDICINA VETERINARIA	59	58	1	2	40	43	7	7
CIENCIAS ADMINISTRATIVAS					213	273	56	155
CIENCIAS BIOLÓGICAS					98	94	18	15
CIENCIAS CONTABLES					385	422	42	59
CIENCIAS ECONÓMICAS					162	162	34	38
CIENCIAS FÍSICAS					34	36		
CIENCIAS MATEMÁTICAS					92	77		
CIENCIAS SOCIALES					282	279	31	24
INGENIERÍA GEOLÓGICA, MINERA, METALÚRGICA Y GEOGRÁFICA					401	423	78	73
INGENIERÍA INDUSTRIAL					204	232	40	65
PSICOLOGÍA	88	84	25		116	113	23	24
INGENIERÍA ELECTRÓNICA					56	42		
INGENIERÍA DE SISTEMAS E INFORMÁTICA			21		165	179		40
<b>Total</b>	<b>2274</b>	<b>712</b>	<b>97</b>	<b>63</b>	<b>6144</b>	<b>6110</b>	<b>963</b>	<b>1031</b>
		<b>2986</b>		<b>160</b>		<b>12254</b>		<b>1994</b>

Estas cantidades reflejan que las diferentes Unidades de Posgrado han tenido alumnos sin matricular de años o semestres anteriores y han logrado poner al día la información por ello parecieran que en el siguiente semestre hubiesen disminuido. El caso de la UPG de Educación para el 2013-1 tuvo 2026 matriculados en maestrías y en el semestre 2013-2 solamente 1868. También se puede observar que se cuenta con escasa información con respecto a las Diplomaturas y Segundas Especialidades.

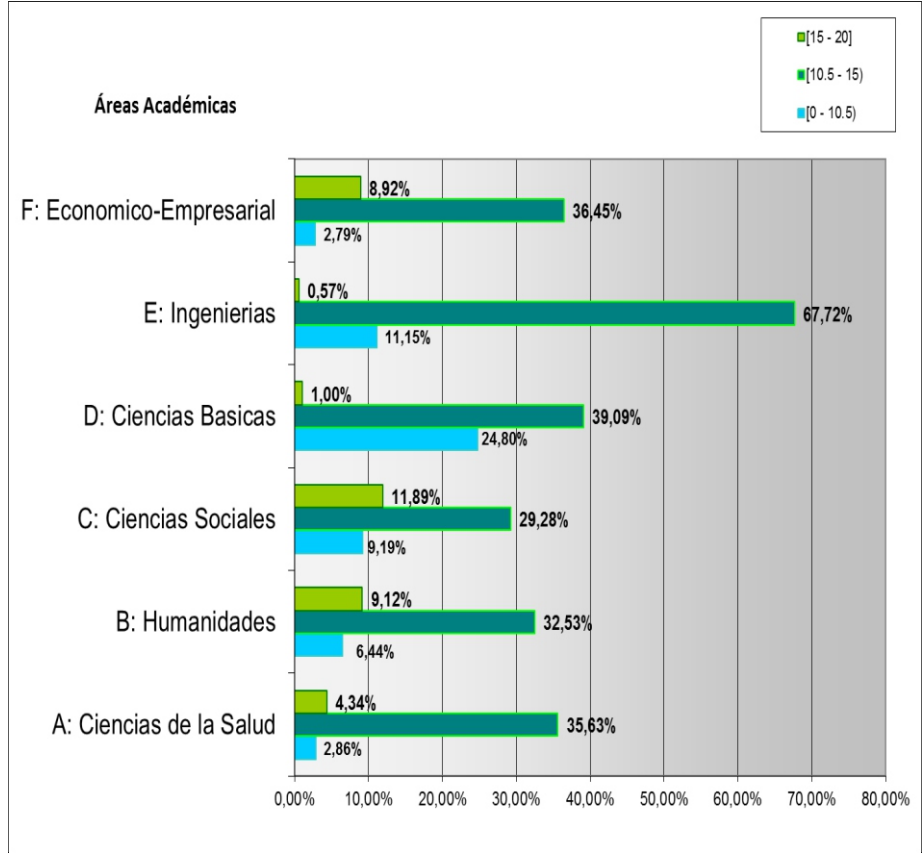

En cuanto al rendimiento académico de los alumnos de sexo masculino se puede apreciar que un importante 67.72% de los mismos ha obtenido promedios ponderados mayores a 10.5 y menores a 15, lo que puede considerarse como aceptable, esto corresponde al área de Ingenierías, mientras que en el área de Ciencias Sociales y Humanidades. han logrado un desempeño sobresaliente con promedios ponderados entre 15 y superiores Por otro lado, el menor rendimiento académico para el sexo femenino se encuentra en las áreas Básicas.

Facultad	Escuela	Matriculados 2013-1		Matriculados 2013-2		Matriculados por Internet 2013-1		Matriculados por Internet 2013-2	
		Total EAP	Total Fac	Total EAP	Total Fac	Total EAP	Total Fac	Total EAP	Total Fac
MEDICINA	Medicina Humana	1134		560		826		517	
	Obstetricia	421		371		287		337	
	Enfermería	373	3012	292	2183	271	2185	251	1983
	Tecnología Médica	774		660		561		606	
	Nutrición	310		300		240		272	
DERECHO Y CIENCIA POLÍTICA	Derecho	2049	2260	0	0	1965	2166	0	0
	Ciencia Política	211		0		201		0	
LETRAS Y CIENCIAS HUMANAS	Literatura	324		302		186		234	
	Filosofía	290		269		146		195	
	Lingüística	267		252		173		217	
	Comunicación Social	525	2039	540	1947	354	1258	452	1548
	Arte	284		255		184		208	
	Bibliotecología y Ciencias de la Información	259		242		159		190	
	Danza	32		32		22		0	
	Restauración y Conservación	58		55		34		52	
FARMACIA Y BIOQUÍMICA	Farmacia y Bioquímica	561		485		371		425	
	Ciencia de los Alimentos	100	760	98	681	85	530	91	603
ODONTOLOGÍA	Toxicología	99		98		74		87	
	Odontología	421	421	372	372	212	212	259	259
EDUCACIÓN	Educación	1082	1656	1032	1560	693	834	586	690
	Educación Física	574		528		141		104	
QUÍMICA E INGENIERÍA QUÍMICA	Química	427		399		153		196	
	Ingeniería Química	607	1316	557	1229	242	574	305	689
MEDICINA VETERINARIA	Ingeniería Agroindustrial	282		273		179		188	
	Medicina Veterinaria	369	369	1103	1103	266	266	1028	1028
CIENCIAS ADMINISTRATIVAS	Administración	1235		1185		815		1028	
	Administración de Turismo	655	2543	637	2442	420	1659	575	2126
	Negocios Internacionales	653		620		424		523	
	Ciencias Biológicas	350		316		99		73	
CIENCIAS BIOLÓGICAS	Genética	152	704	142	649	33	162	51	165
	Microbiología	202		191		30		41	
	Ciencias Contables	1361		1327		749		841	
CIENCIAS CONTABLES	Gestión Tributaria	363	2084	356	2035	190	1131	234	1319
	Auditoría Empresarial y del Sector Público	360		352		192		244	
	Economía	1571		1474		1212		1321	
CIENCIAS ECONÓMICAS	Economía Pública	150	1864	143	1757	66	1344	141	1594
	Economía Internacional	143		140		66		132	
CIENCIAS FÍSICAS	Física	344		290		126		164	
	Ingeniería Mecánica de Fluidos	589	933	537	827	239	365	331	495
	Matemática	488		439		242		200	
CIENCIAS MATEMÁTICAS	Estadística	297		277		153		171	
	Investigación Operativa	510	1638	438	1445	244	822	242	790
	Computación Científica	343		291		183		177	
CIENCIAS SOCIALES	Historia	332		313		170		237	
	Sociología	388		366		226		300	
	Antropología	346		322		106		217	
	Arqueología	318	2308	307	2196	196	1291	239	1703
	Trabajo Social	446		430		281		325	
	Geografía	478		458		312		385	
	Ingeniería Geológica	431		400		242		296	
	Ingeniería Geográfica	368		347		263		260	
INGENIERÍA GEOLÓGICA, MINERA, METALÚRGICA Y GEOGRÁFICA	Ingeniería de Minas	265	1481	233	1374	146	833	171	990
	Ingeniería Metalúrgica	310		287		128		174	
	Ingeniería Civil	107		107		54		89	
	Ingeniería Industrial	1174		1103		792		917	
INGENIERÍA INDUSTRIAL	Ingeniería Textil y Confecciones	336	1510	327	1430	221	1013	263	1180
	Psicología	744	744	643	643	611	611	511	511
PSICOLOGÍA	Ingeniería Electrónica	626		571		585		544	
	Ingeniería Eléctrica	481	1334	444	1234	448	1256	418	1170
INGENIERÍA ELECTRÓNICA	Ingeniería de Telecomunicaciones	227		219		223		208	
	Ingeniería de Sistemas 20.0	443		369		243		150	
	Ingeniería de Sistemas 20.1	663	1440	639	1334	339	780	428	770
	Ingeniería de Software	334		326		198		192	
Total		30416		26441		19292		19613	

La matrícula por Internet del semestre académico 2013-2 mejoró, gracias al empeño de los Directores Académicos y Jefes de matrícula de cada Facultad, solo así se logró que en esta oportunidad se incremente el uso de la tecnología moderna, con ello se cumplió con la simplificación administrativa en materia de Gestión Académica.

Facultad	Año 2012				Año 2013			
	ÉNM Adicional	Jurado Adhoc	Reactualizacion de Matrícula	Reserva de Matrícula	Acta Adicional	Jurado Adhoc	Reactualizacion de Matrícula	Reserva de Matrícula
MEDICINA	47	6	94	87	64		75	96
DERECHO Y CIENCIA POLÍTICA	208	112	93	14	318	107	51	20
LETRAS Y CIENCIAS HUMANAS	91	29	236	129	43	32	202	92
FARMACIA Y BIOQUÍMICA	8	12	37	32	16	7	28	31
ODONTOLOGÍA	7	5	11	18	4	7	20	16
EDUCACIÓN	192	25	167	57	121	34	130	51
QUÍMICA E INGENIERÍA QUÍMICA	51	37	78	41	29	42	70	45
MEDICINA VETERINARIA	4	8	20	10	5	6	13	5
CIENCIAS ADMINISTRATIVAS	108	64	180	39	89	55	142	42
CIENCIAS BIOLÓGICAS	11	16	24	30	6	10	47	13
CIENCIAS CONTABLES	234	13	46	16	142	18	41	13
CIENCIAS ECONÓMICAS	50	33	131	27	66	43	121	22
CIENCIAS FÍSICAS	25	4	74	36	24		55	35
CIENCIAS MATEMÁTICAS	15	8	266	166	34	16	254	137
CIENCIAS SOCIALES	54	33	61	35	41	35	82	44
INGENIERÍA GEOLÓGICA, MINERA, METALÚRGICA Y GEOGRÁFICA	89	66	89	37	61	91	88	23
INGENIERÍA INDUSTRIAL	12	25	65	33	38	33	99	32
PSICOLOGÍA	38	19	70	18	26	43	61	28
INGENIERÍA ELECTRÓNICA	23	6	79	75	40	3	70	53
INGENIERÍA DE SISTEMAS E INFORMÁTICA	44	2	75	37	39		62	20
TOTAL	1311	523	1896	937	1206	582	1711	818

El cuadro refleja que en la mayoría de las facultades la emisión de actas adicionales ha disminuido, salvo todavía algunas facultades como Educación y Ciencias Económicas, esto evidencia el trabajo conjunto del SUM y sus representantes en cada facultad para que este indicador cada vez se reduzca más. Aún debemos solicitar el esfuerzo de algunas facultades para que este procedimiento considerado en el Reglamento General de Matrícula como excepcional así lo sea. Asimismo, se observa que tanto las reactalizaciones como las reservas de matrícula han disminuido de manera importante.

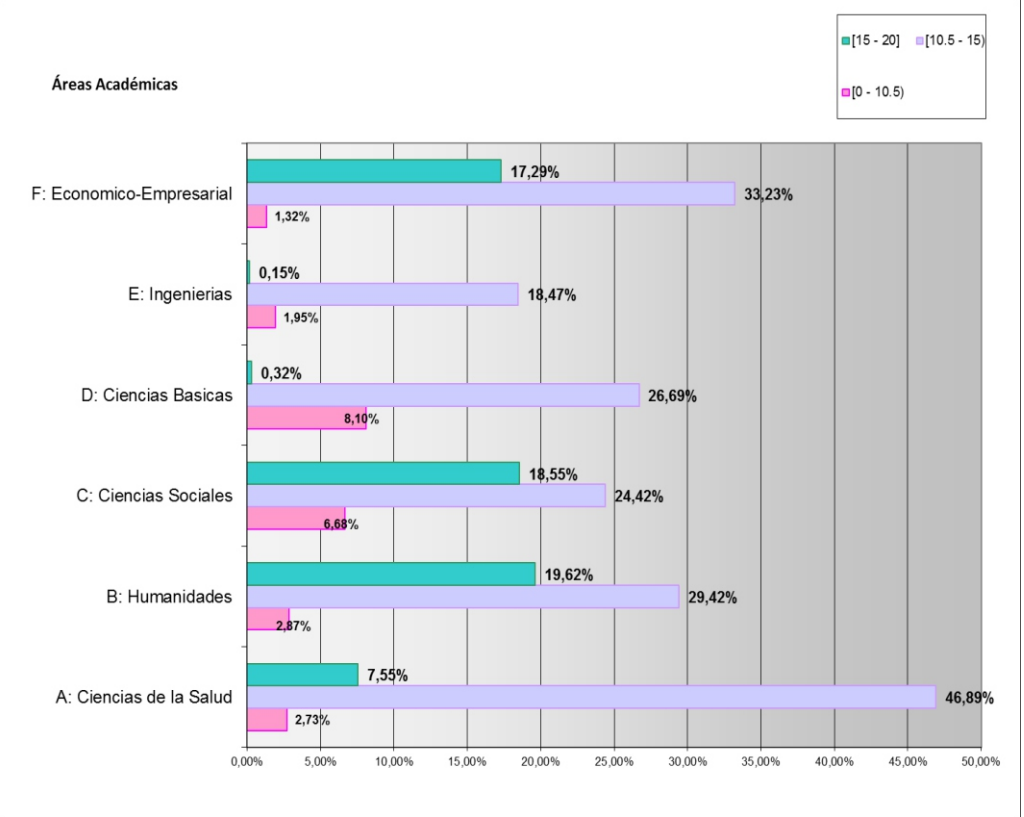

El 19.62% de estudiantes de sexo femenino, con rendimiento académico excelente, se encuentra en el área de Humanidades, seguido muy de cerca por las áreas de Ciencias Sociales con 18.55% y Económico Empresarial con 17.25%, todas con promedios ponderados entre 15 y 20. También se puede destacar que el mayor porcentaje de alumnas con promedios ponderados entre 10.5 hasta 15 se encuentra en el área de Ciencias de la salud con un 46.89% de alumnas. En tanto el mayor porcentaje (8.1%) de desaprobadas, con promedios ponderados entre 0 y 10.5, se ubica en el área de Ciencias Básicas, seguido de Ciencias Sociales con un 6,68%.



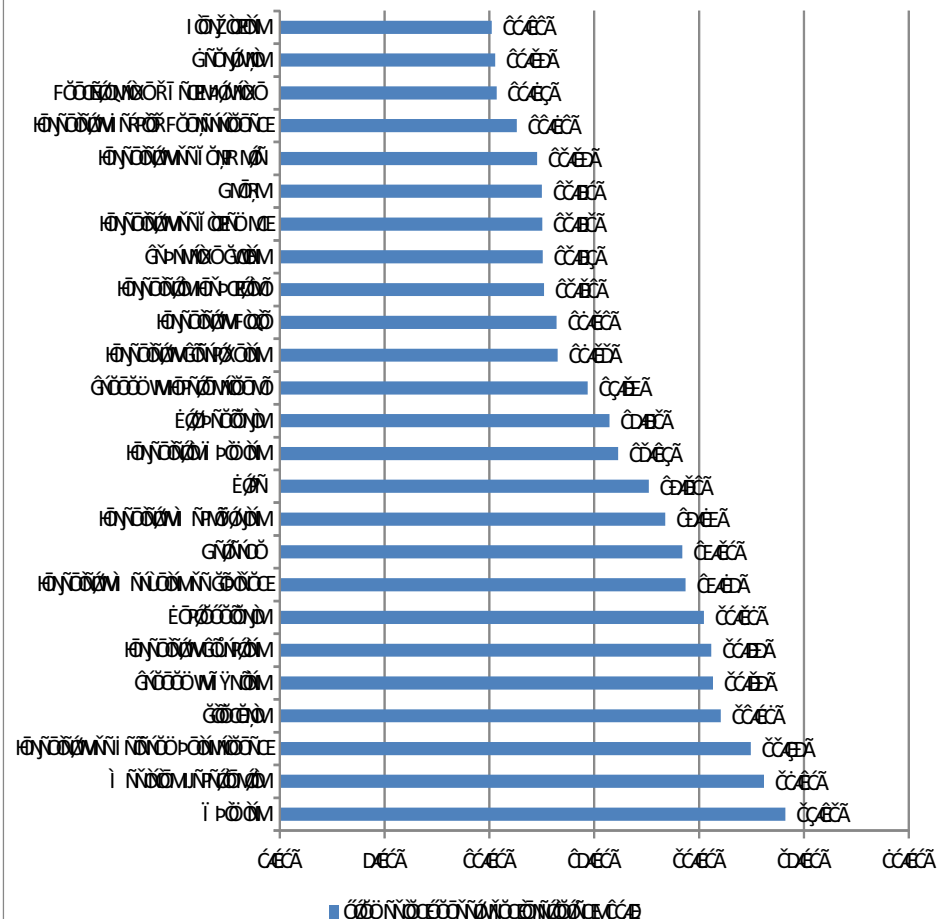

En este cuadro se muestran 25 Escuelas Académicas Profesionales de un total de 63, cuyo porcentaje de alumnos desaprobados con promedios ponderados entre 0 y 10.5, alcanzan el 25% del total de estudiantes, siendo la E.A.P. de Química la escuela con mayor porcentaje de desaprobados, seguido por la E.A.P. de Medicina Veterinaria.

FACULTAD	Periodo 2013-1			Periodo 2013-2		
	Total de Docentes	Total ingresado por Internet		Total de Docentes	Total ingresado por Internet	
		Nº	%		Nº	%
MEDICINA	148	37	25,00%	128	82	64,06%
DERECHO Y CIENCIA POLÍTICA *				176	162	92,05%
LETRAS Y CIENCIAS HUMANAS	202	54	26,73%	190	152	80,00%
FARMACIA Y BIOQUÍMICA	91	16	17,58%	95	90	94,74%
ODONTOLOGÍA	39	21	53,85%	29	25	86,21%
EDUCACIÓN	178	31	17,42%	169	155	91,72%
QUÍMICA E INGENIERÍA QUÍMICA	135	68	50,37%	134	99	73,88%
MEDICINA VETERINARIA *				45	41	91,11%
CIENCIAS ADMINISTRATIVAS	226	55	24,34%	204	116	56,86%
CIENCIAS BIOLÓGICAS	123	118	95,93%	133	126	94,74%
CIENCIAS CONTABLES	146	14	9,59%	204	134	65,69%
CIENCIAS ECONÓMICAS	201	40	19,90%	203	45	22,17%
CIENCIAS FÍSICAS	110	72	65,45%	112	103	91,96%
CIENCIAS MATEMÁTICAS	194	48	24,74%	202	184	91,09%
CIENCIAS SOCIALES	337	59	17,51%	346	326	94,22%
INGENIERÍA GEOLÓGICA, MINERA, METALÚRGICA Y GEOGRÁFICA	187	15	8,02%	188	186	98,94%
INGENIERÍA INDUSTRIAL	121	109	90,08%	110	104	94,55%
PSICOLOGÍA	59	53	89,83%	59	54	91,53%
INGENIERÍA ELECTRÓNICA	226	15	6,64%	227	38	16,74%
INGENIERÍA DE SISTEMAS E INFORMÁTICA	266	68	25,56%	270	204	75,56%
<b>Total</b>	<b>2989</b>	<b>893</b>	<b>29,88%</b>	<b>3224</b>	<b>2426</b>	<b>75,25%</b>

(\*) Las matrículas y las notas son anuales.

El esfuerzo y la alta responsabilidad de los docentes en el cumplimiento de sus funciones, han sido factores claves para lograr con éxito que utilicen el sistema que el SUM ha puesto a su disposición, a fin de facilitar el ingreso de notas sin mayores retrasos y que el alumno pueda conocer en tiempo real sus calificaciones, que le permita hacer sus gestiones académicas sin problemas. En esta oportunidad se puede apreciar la fuerte participación de los docentes y esperamos que continúen así y mejor.

## Número de Repitencias por Facultades para el Año 2013.

FACULTAD	NUMERO DE REPITENCIAS					
	4	5	6	7	8	11
MEDICINA	19	8	1	1		
DERECHO Y CIENCIA POLÍTICA	17	1				
LETRAS Y CIENCIAS HUMANAS	69	8				
FARMACIA Y BIOQUÍMICA	7	1				
ODONTOLOGÍA	5	1				
EDUCACIÓN	28	8				
QUÍMICA E INGENIERÍA QUÍMICA	111	6				1
MEDICINA VETERINARIA	10	2	1			
CIENCIAS ADMINISTRATIVAS	33	1				
CIENCIAS BIOLÓGICAS	7					
CIENCIAS CONTABLES	18	3				
CIENCIAS ECONÓMICAS	88	5	1			
CIENCIAS FÍSICAS	35	10				
CIENCIAS MATEMÁTICAS	89	26			1	
CIENCIAS SOCIALES	15	4	2			
INGENIERÍA GEOLÓGICA, MINERA, METALÚRGICA Y GEOGRÁFICA	47	20	1			
INGENIERÍA INDUSTRIAL	83	10	1			
PSICOLOGÍA	6					
INGENIERÍA ELECTRÓNICA	54	21				
INGENIERÍA DE SISTEMAS E INFORMÁTICA	77	33	1			
TOTAL	818	168	8	1	1	1

El número de repitencias de los estudiantes ha disminuido en la medida que las escuelas han implementado con mucha fuerza el apoyo a sus estudiantes aplicando el Art. Nº 18 del Reglamento General de Matrícula evitando así peticiones fuera del marco legal. A la fecha se puede apreciar que aún quedan muy pocos estudiantes con cuatro y cinco repitencias por regularizar su situación, lo ideal es no tener alumnos con mas de tres repitencias. Como es el caso de la Facultad de Ingeniería de Sistemas e Informática que tiene 77 estudiantes con 4 repitencias y 33 estudiantes con cinco repitencias, seguido de otras Facultades.

## Rendimiento de los Estudiantes Según Areas Académicas para Periodo Académico 2013-1.

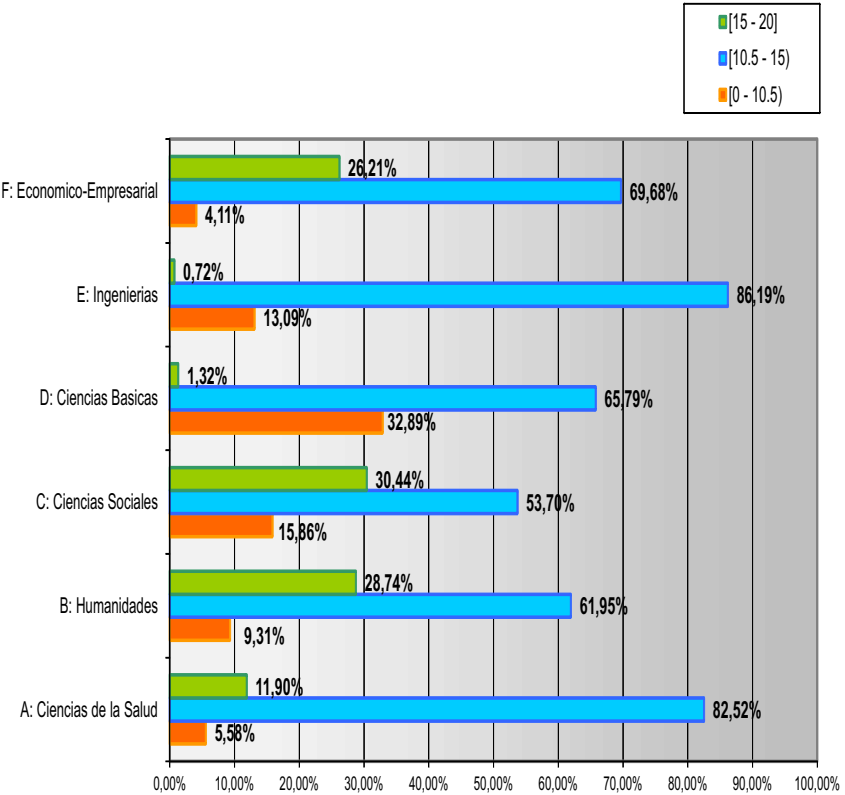

En esta oportunidad el SUM quiere mostrar un nuevo indicador académico para compararlo entre áreas académicas y así tener una idea del rendimiento de nuestros estudiantes. Como puede apreciarse, los mejores promedios ponderados que van en el rango de 15-20 destacan las áreas académicas de Ciencias Sociales y Humanidades, con porcentajes del 30.40% y 28.74% respectivamente. Para promedios ponderados en el rango de 10.5 a 15, el cuadro muestra que son las áreas académicas de Ingenierías, seguidas por Ciencias de la salud las que destacan con el 86.19% y 82.52%, respectivamente. Con bajo rendimiento académico con ponderados entre 0 y 10.5 se ubican las áreas de Ciencias Básicas con 32.8% y Ciencias Sociales con 15.86%