



SISTEMA ÚNICO DE MATRÍCULA

INFORMATIVO

AÑO 6 N.º 25, MARZO 2008

EDITORIAL

APLICACIÓN DEL ARTÍCULO 70º DEL ESTATUTO Y DEL ARTÍCULO 18º DEL REGLAMENTO GENERAL DE MATRÍCULA

En el Estatuto de la UNMSM, artículo 70º, se establece que: "El estudiante desaprobado cuatro (4) veces en un mismo curso, tanto en el sistema de currículum rígido como en el flexible, se someterá a un régimen de Consejería Especial que le permita mejorar su rendimiento. En caso de ser necesario una nueva matrícula, esta podrá realizarse por acuerdo del Consejo de Facultad teniendo en cuenta el informe y la recomendación de la Consejería Especial." Sin embargo, la reglamentación de dicha disposición, el artículo 18º del Reglamento General de Matrícula (RGM), reproduce textualmente lo que dispone el Estatuto, sin dar pautas claras y precisas orientadas a estandarizar su aplicación en todas las Facultades de la Universidad.

Tal como está redactada la disposición da lugar a diversas interrogantes, por ejemplo:

-¿La consejería especial se aplica sólo luego que el alumno repite el curso por 4ta vez?

Si esto es así, dicho alumno no podrá matricularse mientras dure la consejería especial pues para ello se requiere acuerdo del Consejo de Facultad teniendo en cuenta el informe favorable de la consejería especial.

-¿Cuánto tiempo es necesaria la aplicación de la consejería especial a fin de que esta tenga elementos de juicio para poder recomendar o no una 5ta y última matrícula?

Alguna Facultades han optado por suspender al alumno por un semestre, aplicar la consejería especial durante ese periodo y luego, según el informe de la consejería especial el Consejo de Facultad decide si otorga o no una nueva matrícula a dicho alumno.

-¿En qué consiste la consejería especial? ¿Es una especie de profesor particular del alumno repitente? Si esto es así, se genera un problema aún mayor dado que si un alumno que ha repetido 4 veces un curso se les asigna un profesor particular pagado por la universidad, los alumnos sin ninguna repitencia con mucha mayor razón también pedirían lo mismo, lo mismo dirían los alumnos con 1, 2 ó 3 repeticiones dado que ellos no quieren llegar a tener 4 repeticiones en un mismo curso; en ese caso el número actual de profesores sería insuficiente para cubrir la demanda.

Ante la misma situación, de un estudiante que ha desaprobado el mismo curso en cuatro oportunidades, los Consejos de Facultad están tomando diferentes medidas, muchas veces contrarias a lo dispuesto en el Reglamento General de Matrícula. Algunas simplemente ignoran el hecho, no se toma en cuenta el número de repeticiones y por tanto no se nombra ninguna consejería especial; en otras se nombra al consejero especial pero el alumno interesado no se hace presente nunca, aún así se dan casos en que el profesor consejero recomienda que se le otorgue una nueva matrícula al alumno (¿?); en algunos casos la consejería especial funciona y el alumno logra superar su problema.

El artículo 57º de la ley universitaria fue modificado por el artículo 2º del decreto legislativo N° 739 del 12/11/91 y en su inciso f) dice "El número mínimo de créditos por semestre para mantener la condición de alumno regular, no deberá ser menor de un décimo de su carrera por año; de no aprobar los cursos en esa proporción será amonestado por el Decano de la Facultad; si al semestre siguiente no supera esta situación será suspendido por un semestre, si a su reincorporación sigue sin aprobar los cursos en la proporción establecida, será separado definitivamente de la universidad."

Esa es la base legal para el artículo 19º del Reglamento General de Matrícula que establece lo siguiente: "El estudiante pierde el derecho de matrícula y, por tanto, su condición de alumno de la universidad por no aprobar sus cursos después de la consejería especial"

En cada proceso de matrícula el SUM, se encuentra con estas situaciones y a veces nos consultan como proceder en tales casos (artículo 18º y 19º del R.G.M.). Respetamos las decisiones que toman las facultades, pero nos preocupa que estas decisiones sean tan diferentes tratándose del mismo problema, por eso hemos alcanzado a las autoridades competentes una propuesta para reglamentar el artículo 70º del estatuto. Ojalá se tome una rápida decisión.

Comité Editor

SISTEMA ÚNICO DE MATRÍCULA

RENDIMIENTO ACADÉMICO DE LOS ALUMNOS DE PREGRADO MATRICULADOS EN EL AÑO 2007

ESCUELA ACADÉMICO PROFESIONAL	[0 - 10.5]		[10.5-15]		[15 - 20]		TOTAL
	Nº	%	Nº	%	Nº	%	
Medicina Humana	48	4.20%	841	73.64%	253	22.15%	1142
Obstetricia	14	3.51%	308	77.19%	77	19.30%	399
Enfermería	11	2.73%	343	85.11%	49	12.16%	403
Tecnología Médica	24	4.19%	523	91.27%	26	4.54%	573
Nutrición	5	1.57%	288	90.57%	25	7.86%	318
Derecho y Ciencia Política	15	9.20%	136	83.44%	12	7.36%	163
Derecho	68	3.81%	717	40.21%	998	55.97%	1783
Ciencia Política	13	4.36%	113	37.92%	172	57.72%	298
Literatura	33	10.48%	213	67.62%	69	21.90%	315
Filosofía	55	18.64%	196	66.44%	44	14.92%	295
Lingüística	19	7.63%	163	65.46%	67	26.91%	249
Comunicación Social	20	3.73%	314	58.58%	202	37.69%	536
Arte	32	13.85%	185	80.09%	14	6.06%	231
Bibliotecología y Cc.de la Información	36	10.37%	277	79.83%	34	9.80%	347
Farmacia y Bioquímica	19	3.47%	519	94.88%	9	1.65%	547
Odontología	34	7.57%	411	91.54%	4	0.89%	449
Educación	41	4.68%	479	54.68%	356	40.64%	876
Educación Física	53	19.78%	203	75.75%	12	4.48%	268
Química	117	31.20%	257	68.53%	1	0.27%	375
Ingeniería Química	128	16.39%	651	83.35%	2	0.26%	781
Ingeniería Agroindustrial	5	11.63%	38	88.37%		0.00%	43
Medicina Veterinaria	38	9.36%	364	89.66%	4	0.99%	406
Administración	46	3.47%	1031	77.87%	247	18.66%	1324
Administración de Turismo	15	2.22%	455	67.21%	207	30.58%	677
Administración de Negocios Internacionales	21	2.76%	561	73.82%	178	23.42%	760
Ciencias Biológicas	53	10.17%	465	89.25%	3	0.58%	521
Genética y Biotecnología	10	7.58%	117	88.64%	5	3.79%	132
Microbiología y Parasitología	15	7.94%	172	91.01%	2	1.06%	189
Ciencias Contables	73	4.29%	1462	85.90%	167	9.81%	1702
Economía	192	11.52%	1462	87.76%	12	0.72%	1666
Física	146	36.14%	255	63.12%	3	0.74%	404
Ingeniería Mecánica de Fluidos	112	17.20%	537	82.49%	2	0.31%	651
Matemática	253	46.51%	285	52.39%	6	1.10%	544
Estadística	114	31.75%	243	67.69%	2	0.56%	359
Investigación Operativa	176	30.45%	399	69.03%	3	0.52%	578
Computación Científica	143	56.52%	110	43.48%		0.00%	253
Historia	27	7.71%	267	76.29%	56	16.00%	350
Sociología	30	10.24%	220	75.09%	43	14.68%	293
Antropología	34	10.93%	261	83.92%	16	5.14%	311
Arqueología	37	12.71%	242	83.16%	12	4.12%	291
Trabajo Social	20	6.33%	240	75.95%	56	17.72%	316
Geografía	27	9.51%	253	89.08%	4	1.41%	284
Ingeniería Geológica	43	15.25%	239	84.75%		0.00%	282
Ingeniería Geográfica	29	9.86%	264	89.80%	1	0.34%	294
Ingeniería de Minas	38	12.71%	261	87.29%		0.00%	299
Ingeniería Metalúrgica	35	13.06%	233	86.94%		0.00%	268
Ingeniería Industrial	183	14.44%	1083	85.48%	1	0.08%	1267
Psicología	36	4.14%	543	62.41%	291	33.45%	870
Ingeniería Electrónica	135	17.93%	612	81.27%	6	0.80%	753
Ingeniería Eléctrica	170	34.98%	315	64.81%	1	0.21%	486
Ingeniería de Sistemas	150	12.21%	1075	87.54%	3	0.24%	1228
TOTAL	3191	11.34%	21201	75.32%	3757	13.35%	28149

SISTEMA ÚNICO DE MATRÍCULA

**RENDIMIENTO ACADÉMICO DE ALUMNOS
MATRICULADOS - UNMSM 2007**

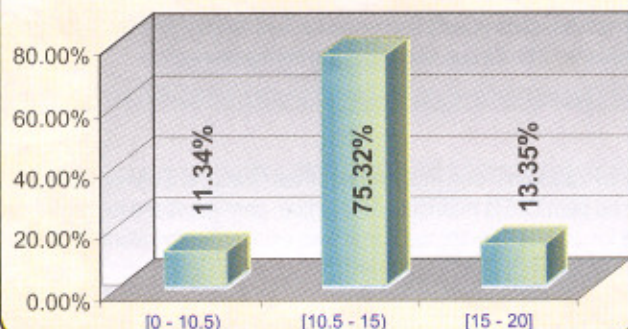

**RENDIMIENTO ACADÉMICO DE ALUMNOS
MATRICULADOS - UNMSM 2007 SEGÚN EDAD**

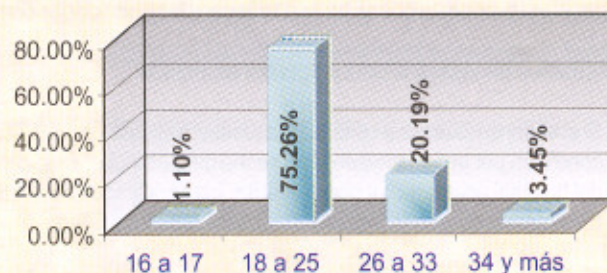

**RENDIMIENTO ACADÉMICO DE ALUMNOS
MATRICULADOS - UNMSM 2007 SEGÚN SEXO**

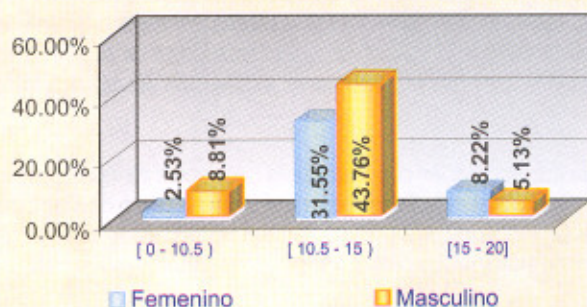

**RENDIMIENTO ACADÉMICO DE ALUMNOS
MATRICULADOS - 2007 SEGÚN TIPO DE INGRESO**

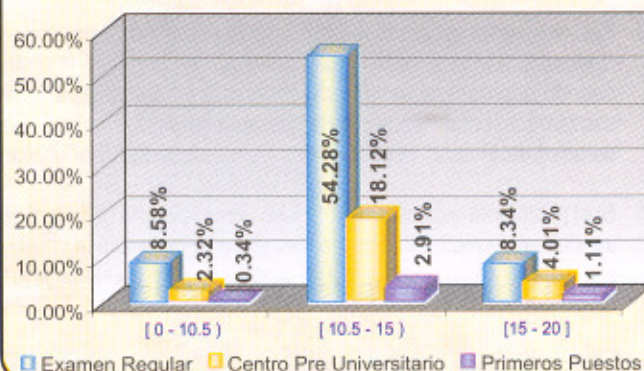

PROPUESTA PARA REGLAMENTAR EL ARTÍCULO 70° DEL ESTATUTO DE LA U.N.M.S.M.

Ante las dificultades para aplicar el artículo 18° del Reglamento General de Matrícula, de manera uniforme, el SUM, con el fin de evitar o disminuir situaciones de alumnos con cursos que han desaprobado cuatro veces, ha elevado a las autoridades la siguiente propuesta para su discusión:

1. Si un alumno ha desaprobado tres veces el mismo curso, para la cuarta matrícula en dicho curso la Dirección de la Escuela Académico Profesional le designará un profesor consejero a fin de mejorar su rendimiento académico.
2. El profesor consejero deberá ser el profesor del curso y sección en el cual se matricula el alumno en su cuarta matrícula. De este modo se garantiza que el consejero controle la asistencia a clase y pueda informar a la Dirección sobre el aprovechamiento académico del alumno.
3. El alumno desaprobado en un curso deberá matricularse obligatoriamente en el mismo curso en el periodo siguiente que se dicte (artículo 17° del Reglamento General de Matrícula).
4. Si el alumno desaprueba por cuarta vez un mismo curso, podrá matricularse por quinta vez en ese curso por acuerdo del Consejo de Facultad teniendo la opinión favorable del profesor consejero.
5. Si el estudiante desaprueba por quinta vez el curso, pierde su condición de alumno de la universidad (artículo 19° del Reglamento General de Matrícula)

SISTEMA ÚNICO DE MATRÍCULA

ALUMNOS CON DOBLE MATRÍCULA

A diferencia de otras universidades públicas en el país, San Marcos permite que un estudiante que logra ingresar a una especialidad, trunque su carrera por propia decisión y postule e ingrese a otra E.A.P.

El proceso a seguir en estos casos no ha sido normado y lleva a diferentes alternativas, cada una de las cuales ha sido analizada en el SUM, y ha dado lugar a una propuesta que se ha hecho llegar a las autoridades correspondientes a fin de que sea emitida la norma respectiva.

Reproducimos la parte central de la propuesta alcanzada:

1. Si el alumno renuncia a continuar estudiando en una Escuela Académico Profesional o un Programa de Post Grado, el SUM cambiará su condición por la de "anulado su derecho de matrícula". Esta condición no permitirá la matrícula del alumno, pero mantiene los registros del historial académico y podrá solicitar los certificados de estudios de los cursos que aprobó durante su estancia como alumno de esa Escuela Académico Profesional o Programa de Post Grado.
2. Si un alumno de la Universidad Nacional Mayor de San Marcos se traslada a otra Escuela Académico Profesional u otro Programa de Post Grado y no presenta su renuncia a continuar estudiando en la Escuela Académico Profesional o Programa de origen, el Sistema Único de Matrícula cambiará su condición por la de "doble ingreso". Esta condición no permitirá la matrícula del alumno en forma definitiva, en ninguna Escuela Académico Profesional ni Programa de Post grado.
3. Si el alumno es separado temporalmente por un proceso administrativo, el Sistema Único de Matrícula cambiará su condición por la de "separado temporalmente". Esta condición no permitirá la matrícula ni la obtención del certificado de estudios del alumno durante el periodo que dure la sanción. Si el alumno es separado en forma definitiva de la universidad, en el Sistema Único de Matrícula se cambiará su condición por la de "separado definitivamente". Esta condición no permitirá la matrícula ni la obtención del certificado de estudios del alumno, pero mantiene los registros del historial académico.
4. Si el postulante alcanzó vacante y ha cometido acto doloso al entregar su documentación para recabar la constancia de ingreso, se le sancionará impidiendo durante diez años su ingreso a la Universidad Nacional Mayor de San Marcos y el Sistema Único de Matrícula anulará el código generado. Si un postulante alcanza vacante y no recoge su constancia de ingreso durante el periodo establecido por la Oficina Central de Admisión, pierde su derecho de ingreso. El Sistema Único de Matrícula anulará el código generado.

Si un alumno reactualiza matrícula por haber dejado de estudiar por un periodo mayor al que dura la carrera, el Sistema Único de Matrícula cambiará la condición de "abandono" por el de "ninguna otra reactualización". Esta condición no permitirá al alumno hacer en el futuro nuevas reactualizaciones, por haber agotado el periodo máximo permitido, artículo 12, inciso (g) del Reglamento General de Matrícula.

CONVALIDACIÓN DE CURSOS: ¿PARA NO PERJUDICAR AL ALUMNO?

Tal como se ha sustentado en ediciones anteriores de este informativo, un plan de estudios debe reflejar la situación actual de la especialidad, si no hay esa paridad entonces es necesario reestructurar el plan de estudios, adecuarlo y ponerlo a tono con la hora actual. Cuando ello sucede se deberá tener una tabla de equivalencias con el fin de migrar a los alumnos del plan en extinción al nuevo plan de estudios.

Es natural también que mientras el antiguo plan se extingue ciclo a ciclo, el nuevo plan se va implementando en el mismo ritmo. Habrá alumnos que han dejado de estudiar más de 5 años y al retomar sus estudios, el plan de estudios cambió; en muchos de estos casos, desde que dejaron de estudiar el plan de estudios ha cambiado por lo menos dos veces. Si esta es la situación, algunos de los cursos que estos alumnos llevaron no sólo ya no se dictan sino que no han sido considerados dentro del nuevo plan de estudios.

Existe la idea, que no pocas veces es llevada a la práctica, de convalidar cursos obsoletos con cursos actuales con la finalidad de evitar que el alumno pierda créditos que tenía aprobados.

1. Esta idea es incorrecta por más de un motivo: Si el curso es obsoleto no se puede convalidar con uno actual, que recoge los últimos avances de la disciplina, pues, se está faltando a la verdad, no es posible convalidar esos cursos.
2. Si el alumno dejó de estudiar mucho tiempo, estará desfasado respecto a sus nuevos compañeros de estudios. Si no tiene frescos los conocimientos del curso requisito, la posibilidad de que desaprobe el curso es grande y en ese caso se le ha perjudicado y engañado al alumno en lugar de beneficiarlo.
3. Si el alumno gracias a estas convalidaciones forzadas culmina la carrera, ¿estará realmente en condiciones de competir en igualdad de condiciones con aquellos egresados que recorrieron todo el plan de estudios actual?

COMITÉ EDITOR

- Agripino García Armas
- Tomás Nuñez Lay
- Abraham Calderón Alarcón

Dirección:

Av. Venezuela cdra. 34 - Lima 1
Ciudad Universitaria - Pab. Tecnología de la
Información y Telecomunicaciones
Página Web: <http://sum.unmsm.edu.pe>
Teléfono: 6197000 anexo 7471
E-mail: sum@unmsm.edu.pe