

INFORMATIVO DEL SISTEMA ÚNICO DE MATRICULA

Año: 2 - N° 6

Julio 2003

EDITORIAL

REGLAMENTO GENERAL DE MATRICULA: UN AÑO DE VIGENCIA

El Reglamento General de Matrícula fue propuesto por el Vicerrectorado académico el 2001, sufrió algunas modificaciones respecto al texto inicial, y fue aprobado por la Asamblea Universitaria. La Resolución Rectoral con el texto final del Reglamento General de Matrícula salió el 18 de Abril del 2002.

El Sistema Único de Matrícula tenía su propuesta de Reglamento General de Matrícula que tiene diferencias con el reglamento

vigente y consideramos que este debía modificarse en algunos artículos, pero creemos que la aplicación del Reglamento General de Matrícula es de vital importancia para el ordenamiento académico de la universidad.

Antes de la aprobación del Reglamento General de Matrícula ya existía el SUM pero paradójicamente no había normas de matrícula y estas se desarrollaban en forma caótica, casi a lo largo de todo el año, exigencias de autoridades de distintas facultades así lo imponían basados justamente en la falta de normas.

Los problemas que este accionar generaba eran múltiples:

- Alumnos matriculados en varios planes de estudios al mismo tiempo.
- Alumnos que llevaban un curso sin estar matriculados y que al final del ciclo exigían matricularse retroactivamente
- Planes de estudios que se cambiaban después de la matrícula, pretendiéndose que se apliquen retroactivamente.
- Profesores que no cerraban actas.
- Profesores que no entregaban notas habiendo concluido el semestre y estando en marcha la matrícula del siguiente semestre, perjudicando al alumno que habiendo aprobado el prerrequisito no puede matricularse, pues su nota no aparece en actas.
- Alumnos que llevaban un curso y su prerrequisito a la vez, inclusive con autorización de su Facultad.

El año transcurrido de vigencia del Reglamento General de Matrícula ha traído como consecuencia mayor orden académico para la universidad y también ha generado incomprensiones para el SUM. Para muchos es un reglamento hecho por el SUM y no es así, como repetimos es acuerdo de la Asamblea Universitaria; el SUM como oficina dependiente del Vicerrectorado Académico sólo aplicará la norma tal como manda la Asamblea Universitaria y el propio reglamento. Para muchos otros, el SUM debería ser más flexible, pues, está «para servir y no para obstaculizar». Lo

que en verdad quieren decir con esto, es que el SUM deje de aplicar artículos contenidos en el Reglamento General de Matrícula, para que la Facultad o Escuela puedan actuar según su propio criterio, aun cuando esto lo convierta en letra muerta. El SUM aplica el Reglamento General de Matrícula, quienes no estén de acuerdo con él, lo que deben hacer es pedir su modificación a la Asamblea Universitaria y proponer otro Reglamento General de Matrícula; lo que no se puede hacer es vivir sin normas, sin reglamento o peor aun, aprobarlo en la Asamblea Universitaria y después violarlo.

Uno de los requisitos obvios para la acreditación de una universidad es el ordenamiento académico, tener una base de datos confiable de todos los alumnos de San Marcos, tener un único plan de estudios actualizado por especialidad; hacia eso debe marchar San Marcos. Solo lograremos este objetivo aplicando normas estrictas y sin distinciones.

Consideramos que el Reglamento General de Matrícula, es un buen conjunto de normas, que puede mejorarse no para volver atrás, no para «flexibilizarlos» sino para evitar incongruencias. El Reglamento General de Matrícula en el primer año de vigencia ha demostrado ser indispensable.

Pensamos que para complementar el Reglamento General de Matrícula hace falta un reglamento de la Escuela y la creación de una oficina general de asuntos académicos que se dedique a normar la vida académica de la universidad.

El Comité Editor



PRERREQUISITOS Y CAMBIOS EN EL PLAN DE ESTUDIOS

Han llegado al SUM comunicaciones de distintas Escuelas, dando a conocer acuerdos, de sus respectivas Direcciones, según los cuales a cierto grupo de alumnos se les exonera de algunos prerrequisitos.

Al respecto, queremos mencionar lo siguiente:

- El Art. 17° del Reglamento General de Matrícula dice: «Los alumnos con asignaturas desaprobadas deberán matricularse, obligatoriamente, en las asignaturas que repitan en el período siguiente en que se dicten, los cuales tendrán prioridad sobre las asignaturas de la primera matrícula, respetándose en todos los casos el sistema de prerrequisitos». No hay, pues, posibilidad de exonerar del prerrequisito a algún alumno.
- Si se desea eliminar el prerrequisito lo que corresponde es modificar el Plan de Estudios, para lo cual no solo debe realizarse las respectivas jornadas curriculares, sino que el acuerdo final debe ser refrendado por una Resolución Rectoral. Está de mas indicar que un cambio en el Plan de Estudios no puede hacerse pensando en aligerar el peso a un grupo de alumnos en su carrera hacia el título profesional, sino en contar con un Plan de Estudios acorde con sus pares en las principales universidades del mundo, buscando siempre la calidad en la formación profesional; y ésta sólo se logra mediante una discusión seria con la participación de los especialistas del área y luego del estudio de los Planes de Estudios de las universidades del exterior. Pensamos que las normas que reglamenten la modificación de un Plan de Estudios es tarea aun pendiente en nuestra universidad.
- En algunos casos la premura en cambiar los Planes de Estudios, a fin de que un grupo de alumnos pueda egresar en el año en curso, lleva a modificaciones poco analizadas y, por tanto, poco duraderas; a rigor, se modifica el Plan de Estudios buscando beneficiar a un grupo de alumnos que por haber desaprobado un curso no puedan llevar el siguiente debido al sistema de prerrequisitos. Mas aun, se pretende que tan pronto se modifique el Plan de Estudios éste entra en vigencia en el proceso de matrícula ya concluido del semestre en curso; es decir, se pretende aplicar retroactivamente un Plan de Estudios, los cambios en un Plan de Estudios entran en vigencia en la matrícula del siguiente semestre, no en el semestre en curso.
- Consideramos que:
 1. Previo a la aprobación de un nuevo Plan de Estudios, este debe pasar por una discusión detallada del mismo, incluyendo los prerrequisitos de cada curso.
 2. Una vez aprobado el nuevo Plan, este debe tener un tiempo mínimo de vigencia sin ninguna modificación. Este lapso podría ser el tiempo que normalmente dura la carrera.
 3. El nuevo Plan de Estudios debe comenzar a implementarse con los ingresantes, no a medio año o durante el transcurso de un semestre académico.
 4. Cuando un nuevo Plan de Estudios empieza a implementarse, el antiguo Plan de Estudios comienza a extinguirse semestre a semestre (año a año según sea semestral o anual). En cualquier caso debe haber a lo sumo 2 planes en vigencia, el nuevo que está avanzando y el antiguo que se extingue gradualmente.
 5. Un alumno debe pertenecer a un único Plan de Estudios. Debe concluir su carrera en el Plan de Estudios que ingreso, excepto cuando su Plan de Estudios esté en extinción y el alumno desaprovea un curso que no se volverá a ofrecer, en este caso debe pasar al nuevo Plan de Estudios haciéndose las convalidaciones a que hubiera lugar.
 6. No es posible «revivir» un Plan de Estudios extinto. Si un alumno dejó de estudiar cierto tiempo, lapso durante el cual su Plan de Estudios se extinguió, debe pasar al plan vigente haciéndose las convalidaciones del caso.

NOTAS BREVES

MATRÍCULA VÍA INTERNET

En algunas Facultades, pocos son los estudiantes que han hecho uso de Internet para matricularse, posiblemente algunos por desconocer sus ventajas, otros por no cumplir con los requisitos y otros por desconfianza. En esta ocasión es necesario hacerles recordar lo siguiente:

1.- A la matrícula vía Internet pueden acceder estudiantes de pre y posgrado.

2.- Pueden hacerlo desde cualquier cabina de Internet, inclusive de provincias o desde otro país y a cualquier hora. Así se facilita la matrícula a estudiantes que no pueden llegar a su Facultad o Unidad de Post Grado en las fechas establecidas para la matrícula, por ejemplo, por estar haciendo prácticas pre profesionales, fuera de Lima; así evitan la matrícula de rezagados y el recargo en los pagos, o llegar después del cierre de matrícula, lo que le originaría la pérdida del semestre o año.

Los pagos pueden hacerlo en cualquier agencia del Banco Financiera, no necesariamente en la agencia de la Ciudad Universitaria.

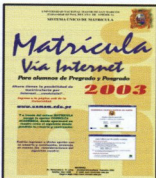

COMENTARIOS SOBRE ALGUNOS ARTICULOS DEL REGLAMENTO GENERAL DE MATRÍCULA

Artículo 15° «El alumno de pre como de posgrado sólo debe estar matriculado en un Plan de Estudios». Se ha presentado con cierta frecuencia casos de alumnos que han dejado de estudiar varios años y han solicitado y obtenido su reincorporación, una vez reincorporados pretenden concluir la carrera en el Plan de Estudios con el que ingresaron, ya extinguido y estando vigente un nuevo plan. Estos alumnos de un lado pretenden revivir un Plan de Estudios ya extinguido, o llevar cursos del plan vigente y convalidarlos con los del plan extinguido.

Esto violaría el artículo que comentamos, puesto que dicho alumno estaría en mas de un Plan de Estudios.

De otro lado, el Plan de Estudios vigente refleja el estado actual de desarrollo de una especialidad, que a la vez debe reflejarse en el estudiante que egresa.

Esta reflexión invalida los intentos de revivir un Plan de Estudios que ya no es actual.

ALUMNOS MATRICULADOS PERÍODO ACADÉMICO 2003-1

SEGÚN COLEGIO DE PROCEDENCIA

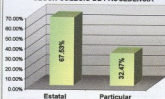

SEGÚN MODALIDAD DE INGRESO

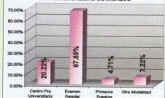

SEGÚN RÉGIMEN DE ESTUDIOS

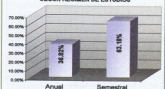

SEGÚN SEXO

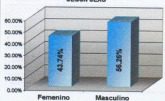

SEGÚN AÑO DE INGRESO

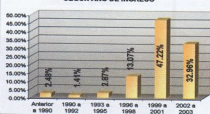

SEGÚN EDAD

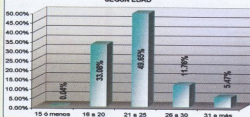

FACULTAD	ESCUELA	ALUMNOS MATRICULADOS	
		Total Escuela	Total Facultad
MEDICINA	Medicina Humana	1492	3532
	Obstetricia	523	
	Enfermería	517	
	Tecnología Médica	642	
	Nutrición	358	
DERECHO Y CIENCIA POLÍTICA	Derecho y Ciencia Política	1574	2330
	Derecho	649	
	Ciencia Política	107	
	Literatura	320	
LETRAS Y CIENCIAS HUMANAS	Filosofía	239	2086
	Lingüística	279	
	Comunicación Social	606	
	Arte	237	
	Bibliotecología y Ciencias de la Información	405	
FARMACIA Y BIOQUÍMICA	Farmacia y Bioquímica	631	631
ODONTOLOGÍA	Odontología	594	594
	Educación	1155	
	Educación Física	347	
	Educación (6.1.4)	1482	
	Educación (6.1.5)	126	
EDUCACIÓN	Educación (6.1.6)	238	4082
	Educación (6.1.7)	732	
	Química	302	
QUÍMICA E INGENIERÍA QUÍMICA	Ingeniería Química	805	1107
	Medicina Veterinaria	595	
MEDICINA VETERINARIA	Administración	1245	2450
	Administración de Turismo	507	
	Negocios Internacionales	598	
	Ciencias Biológicas	642	
CIENCIAS BIOLÓGICAS	Genética y Biotecnología	27	706
	Microbiología y Parasitología	37	
	Ciencias Contables	1679	
CIENCIAS CONTABLES	Economía	1630	1630
	Física	328	
CIENCIAS FÍSICAS	Ingeniería Mecánica de Fluidos	695	1023
	Matemática	507	
CIENCIAS MATEMÁTICAS	Estadística	403	1422
	Investigación Operativa	512	
	Historia	391	
	Sociología	356	
CIENCIAS SOCIALES	Antropología	295	2112
	Arqueología	311	
	Trabajo Social	448	
	Geografía	311	
	Ingeniería Geológica	354	
INGENIERÍA GEOLÓGICA, MINERA, METALÚRGICA Y GEOGRÁFICA	Ingeniería Geográfica	288	1255
	Ingeniería de Minas	313	
	Ingeniería Metalúrgica	300	
INGENIERÍA INDUSTRIAL	Ingeniería Industrial	1142	1142
	Psicología	903	
INGENIERÍA ELECTRÓNICA	Ingeniería Electrónica	798	1167
	Ingeniería Eléctrica	369	
INGENIERÍA DE SISTEMAS	Ingeniería de Sistemas	1258	1258
Total			31695

ACTAS ADICIONALES

El Artículo 23º del Reglamento General de Matricula (R.R. Nº 02511-R-02) establece que las actas adicionales están destinadas a la actualización de omisiones y/o errores, que se refieren al período académico en el cual las actas adicionales precieden cuando un alumno, habiéndose matriculado, no figura en el acta promocional o el profesor por error le pone un calificativo que no le corresponde. Actualmente el problema radica en que los trámites o reclamos de las estudiantes se hacen después de dos, tres o más años en muchos casos cuando el profesor del curso, llamado a informar, ya no es profesor de la Universidad y no ha dejado una preacta en la que figure el estudiante afectado, cuando el mismo Reglamento dispone que este trámite se realice en el período académico vigente y abarcar el período académico inmediato anterior. »

Muchas Facultades insisten en solicitar al SUM la emisión de actas adicionales que no se ajustan a esta norma y por tanto no pueden ser atendidas, salvo que gestionen, con la debida justificación, la emisión de una Resolución Rectoral.

Por lo tanto, también es oportuno hacer notar que hay casos en que al parecer se está abusando de la emisión de actas adicionales: pues llama la atención que un estudiante en dos semestres consecutivos, haya aprobado tres cursos mediante la emisión de actas adicionales, después de haber sido desaprobado en las promocionales.

JURADO AD-HOC

Se ha emitido la Resolución Rectoral N° 02831-R-03, de fecha 12 de Mayo del 2003, por la cual se reglamenta los exámenes mediante el nombramiento de un Jurado Ad-hoc.

Se establece en la norma que se podrá rendir examen ante un jurado Ad-hoc hasta de dos cursos siempre que no excedan los 12 créditos. Además, se deberá acreditar que son los únicos cursos que le faltan al estudiante para terminar su carrera y que anteriormente estuvo matriculado en dichos cursos. En otras palabras, no procede el Jurado Ad-hoc si el estudiante no llevó antes el curso.

Recomendamos a las Escuelas Académico-Profesionales que autoricen este tipo de exámenes, fijar en la Resolución de Decanato respectivo, una fecha tope para que el alumno pueda rendir su prueba a fin de evitar que el plazo para tal fin sea indefinido una vez autorizado; también es necesario precisar que si el estudiante no rinde el examen en el plazo fijado, pierde este derecho y tendría que matricularse obligatoriamente en los cursos, en el periodo académico inmediato.

CRONOGRAMA DE MATRÍCULA DE FREQUENDO
PERÍODO ACADÊMICO 2003-2

[illegible][illegible]

COMITÉ EDITOR:
Agripino García Armas
Tomás Nuñez Lay
Abraham Calderón Alarcón

Dirección:

Av. Venezuela s/n - Lima
Ab. Sistema Único de Matrícula
Ciudad Universitaria

Página Web: <http://sam.unmsm.edu.pe>

Telefax: 464-1208

E-mail: xiem@unmsm.edu.pe